

第 12 回 定時社員総会資料

(令和 4 年度)

報告事項

1. 令和 4 年度事業報告について

審議事項

- 第 1 号議案 令和 4 年度収支決算承認について
- 第 2 号議案 令和 5 年度事業計画（案）の承認について
- 第 3 号議案 令和 5 年度収支予算（案）の承認について
- 第 4 号議案 理事全員任期満了につき 22 名選任の件について
- 第 5 号議案 監事全員任期満了につき 2 名選任の件について

日 時 令和 5 年 2 月 20 日（月） 15 : 00～16 : 00

場 所 主婦会館 プラザエフ

東京都千代田区六番町 15 番地

当日の審議内容につきましては、関東協会トップページのお知らせまたは協会臨時ジャーナルに記載予定の URL より「第 12 回定時社員総会インターネット中継／配信サイト」から、リアルタイムで動画視聴いただけます。

一般社団法人 関東しろあり対策協会

報告事項 1 令和 4 年度事業報告について

1. 令和 4 年度 会員状況

| 会 員 種 別 | 期 首 | 期中増減 | | 期 末 | 差 異 |
|-------------|-----|------|---|-----|-----|
| | | 増 | 減 | | |
| 正会員 | | | | | |
| 登録施工業者 | 175 | 3 | 1 | 177 | 2 |
| 防除薬剤製造・販売業者 | 14 | 0 | 0 | 14 | 0 |
| 防蟻・防腐材料製造業者 | 0 | 0 | 0 | 0 | 0 |
| 小 計 | 189 | 3 | 1 | 191 | 2 |
| 準会員 | 6 | 2 | 0 | 8 | 2 |
| 賛助会員 | 2 | 0 | 0 | 2 | 0 |
| 合 計 | 197 | 5 | 1 | 201 | 4 |

登録施工業者

入 会 (5) 登録施工業者

正会員

株式会社日本リメイク (埼玉県)

有限会社建徳 (群馬県)

株式会社シュロの木 (千葉県)

準会員

京葉消毒株式会社 (千葉県)

M' s サービス (埼玉県)

退 会 (1) 正会員

富士ライフ (神奈川県)

2. 令和4年度総会、理事会および委員会等の報告

(1) 総会

第11回定時社員総会

日時 令和4年2月21日 15:00～16:00
場所 主婦会館プラザエフ
議事 報告事項 令和3年度事業報告について
第1号議案 令和3年度収支決算承認について
第2号議案 令和4年度事業計画(案)の承認について
第3号議案 令和4年度収支予算(案)の承認について
社員総数 202名
出席社員数 139名(うち本人出席14名、委任状出席125名)

(2) 理事会

第1回理事会

日時 令和4年1月24日 14:00～16:30
場所 主婦会館プラザエフ 3階会議室「コスモス」及びweb会議
出席理事 片野春夫、中島正夫、山本幸一、木村繁夫、菅沼一郎
以下15名はWeb会議システムによる出席
南山和也、山口浩二、飯島倫明、松本雅文、神谷智洋、唐田勝弘、尾高清彦、弟子丸方弘、大濱勝彦、布施正典、田積則夫、重岡雅也、佐藤司、西部広太郎、相阪国広
(以上、22名中20名出席)
出席監事 名葉哲朗(以上、2名中1名出席)
出席事務局 増田辰徳、宮川友利(以上、2名中2名出席)
議題 第1号議案 会員の状況について
第2号議案 第11回定時社員総会 議案の決定について
第3号議案 第11回定時社員総会 資料について
第4号議案 令和4年度理事会日程について
第5号議案 その他
報告事項 1. 関東協会及び白対協の年間スケジュールについて
2. その他

第2回理事会

日時 令和4年4月15日 14:00～16:30
場所 主婦会館プラザエフ 3階会議室「コスモス」及びweb会議
出席理事 片野春夫、南山和也、山本幸一、斎藤英樹、弟子丸方弘、菅沼一郎
以下15名はWeb会議システムによる出席
中島正夫、山口浩二、飯島倫明、木村繁夫、松本雅文、神谷智洋、唐田勝弘、尾高清彦、大濱勝彦、布施正典、田積則夫、重岡雅也、佐藤司、西部広太郎、相阪国広
(以上、22名中21名出席)
出席監事 名葉哲朗
以下1名はWeb会議システムによる出席
富田康之(以上、2名中2名出席)
出席事務局 増田辰徳、宮川友利(以上、2名中2名出席)
議題 第1号議案 会員の状況について
第2号議案 令和4年度事業計画について
第3号議案 協会収益改善案について
報告事項 1. 関東協会委員会、白対協総会、理事会及び委員会について

第3回理事会

| | |
|-------|---|
| 日時 | 令和4年9月12日 14:00~16:30 |
| 場所 | 主婦会館プラザエフ 3階会議室「コスモス」及び Web会議 |
| 出席理事 | 片野春夫、南山和也、山口浩二、山本幸一、斎藤英樹、弟子丸方弘、 布施正典、田積則夫、西部広太郎、菅沼一郎 以下10名はWeb会議システムによる出席 中島正夫、飯島倫明、木村繁夫、松本雅文、神谷智洋、 唐田勝弘、尾高清彦、大濱勝彦、重岡雅也、佐藤司 (以上、22名中20名出席) |
| 出席監事 | 名葉哲朗(以上、2名中1名出席) |
| 出席事務局 | 増田辰徳、宮川友利(以上、2名中2名出席) |
| 議題 | 第1号議案 会員の状況について 第2号議案 令和4年度事業計画及び報告について 第3号議案 関東大会について |
| 報告事項 | 1. 令和4年度事業決算中間報告について 2. 白対協理事会及び委員会について 3. 理事会日程について |

第4回理事会

| | |
|-------|--|
| 日時 | 令和4年12月13日 14:00~17:00 |
| 場所 | 主婦会館プラザエフ 及び Web会議 |
| 出席理事 | 片野春夫、南山和也、山口浩二、山本幸一、斎藤英樹、弟子丸方弘、 尾高清彦、布施正典、田積則夫、西部広太郎、菅沼一郎 以下7名はWeb会議システムによる出席 中島正夫、飯島倫明、木村繁夫、唐田勝弘、大濱勝彦、重岡雅也、 佐藤司 (以上、22名中18名出席) |
| 出席監事 | 冨田康之、名葉哲朗(以上、2名中名出席) |
| 出席事務局 | 増田辰徳、宮川友利(以上、2名中2名出席) |
| 議題 | 第1号議案 会員の状況について 第2号議案 第12回定時社員総会についての検討事項 第3号議案 理事改選及び委員会について 第4号議案 令和5年度第12回定時社員総会及び理事会日程について 第5号議案 蟻害・腐朽検査報告書について |
| 報告事項 | 1. 関東協会及び白対協委員会報告 2. その他 |

(3) 委員会

三役会

第1回

| | |
|----|---|
| 日時 | 令和4年5月26日 16:00~17:05 |
| 場所 | 群馬県高崎市大八木町9-17-6 及びweb会議 |
| 出席 | 片野春夫、以下2名はWeb会議システムによる出席 南山和也、山口浩二 |
| 議題 | 1. 先日の理事会での理事からの意見をもとに 各委員会での検討事項の追加 2. 関東大会の日程について |

講習・研修会委員会

日時 令和4年6月23日 15:00～16:30
場所 沖縄県中頭郡北谷町吉原 688-4-1F 及び web 会議
出席 佐藤司、南山和也、松本雅文、弟子丸方弘、菅沼一郎
議題 1. 関東協会主催の座学講習について
2. しろあり防除施工士の補助講習について

蟻害・腐朽検査委員会

日時 令和4年6月28日 14:00～15:10
場所 東京都新宿区新宿 1-3-8 YKB 新宿御苑ビル 804 及び web 会議
出席 斎藤英樹、田積則夫、以下6名はWeb会議システムによる出席
片野春夫、中島正夫、西部広太郎、松本雅文、大濱勝彦、唐田勝弘
議題 1. 文化財検査の今後の段取りについて
2. 検査済み物件への対応について

広報委員会

日時 令和4年7月5日 14:00～15:10
場所 東京都練馬区関町南 4-16-19 南関町ビル 2F 及び web 会議
出席 南山和也、以下1名はWeb会議システムによる出席
布施正典
議題 1. 協会ニュース 14号について
2. KTCA ジャーナルの内容について
3. パンフレットについて
4. 協会 PR グッズについて
5. 協会 SNS の活用について

事業斡旋・受託、消費者対策委員会

日時 令和4年7月6日 13:30～14:30
場所 新潟県新潟市中央区女池 8-15-16 及び web 会議
出席 山口浩二
以下3名はWeb会議システムによる出席
尾高清彦、唐田勝弘、西部広太郎
議題 1. 各都県、市区町村役所及び保健所への徹底した協会 PR 活動
2. 蟻害・腐朽検査の PR、既築予防と住宅総合劣化診断について
3. 会員の増加のため、講習会でのチラシ配布や理事・会員からの紹介・斡旋や入会キャンペーン、ペストコントロール協会との協力などを検討

3. 令和4年度 事業実施報告

(1) 文化財建造物等蟻害・腐朽検査実施 ※9 ページ参照

| | | |
|------|--------|------|
| 新潟県 | 検査希望件数 | 32 件 |
| 埼玉県 | 〃 | 8 件 |
| 栃木県 | 〃 | 2 件 |
| 群馬県 | 〃 | 1 件 |
| 千葉県 | 〃 | 6 件 |
| 神奈川県 | 〃 | 4 件 |
| 長野県 | 〃 | 1 件 |
| 山梨県 | 〃 | 1 件 |

(2) 講習会・研修会事業

「一般社団法人関東しろあり対策協会令和4年度床下総合研修会」

日時 令和4年11月29日

場所 主婦会館プラザエフ クラルテ

参加者39名

内容1. 『佐藤司版イエシロアリ対策』について

当協会理事株式会社明誠 代表取締役 佐藤司

2. 『カンザイシロアリ』について

当協会理事株式会社テオリアハウスクリニック 代表取締役 南山和也

3. 『生き物』について

フリーライター・生物ハンター兼生物系 YouTuber 平坂寛

(3) 関東大会

第8回関東大会の開催

日時 令和4年9月28日

場所 あてま高原リゾート ベルナティオ (〒949-8556 新潟県十日町市珠川)

参加者 31名

講演

働き方改革について

MYフューチャークリエーション 栗本幹夫

意見交換会

メーカー説明会

株式会社ルサブリエ、大阪ガスケミカル株式会社、環境機器株式会社、
シンジェンタジャパン株式会社

懇親会

(4) 受託事業

消費者対応事業

電話、メール相談業務

電話、メール相談件数・・・121件(令和3年度 118件) ※7ページ参照

文化財等蟻害・腐朽調査事業

新潟県 検査希望件数 32件

埼玉県 // 7件

栃木県 // 2件

群馬県 // 1件

千葉県 // 5件

神奈川県 // 4件

長野県 // 1件

山梨県 // 1件

一般住宅蟻害・腐朽調査事業

神奈川県 検査希望件数 1 件
千葉県 // 1 件

講習会実施事業

しろあり防除講習会 (1月27日～28日)
しろあり防除施工講習会 (10月4日、5日、17日)
蟻害・腐朽検査士講習会 (9月8日)

資格試験実施事業

しろあり防除施工士試験 (3月4日)
蟻害・腐朽検査士資格試験 (9月8日)

(5) 調査研究事業

羽アリ群飛調査の実施

(6) 機関紙の発行

協会ニュース 13号 (5月吉日)
会員、消費生活センター、保健所等約 500 か所へ送付

KTCA ジャーナル 毎月メールマガジン形式で会員に発行

(7) パンフレットの販売

販売部数 3,700 部

(8) 紹介業務

紹介件数 35 件、受注件数 11 件
受注金額 1,934,727 円、運営協力費 290,209 円
※8 ページ参照

(9) 協会保険事業

しろあり保険
現在加盟社数…31 社
事業活動総合保険
現在加盟社数…3 社

令和4年度 電話相談

相談者（人数）

| | |
|--------|-----|
| 一般消費者 | 107 |
| 公的機関 | 6 |
| シロアリ業者 | 1 |
| その他・不明 | 7 |
| 合計 | 121 |

※ 公的機関：消費生活センター、市町村、区役所、保健所

※ その他：設計事務所、工務店、住宅メーカー、建築会社、不動産会社

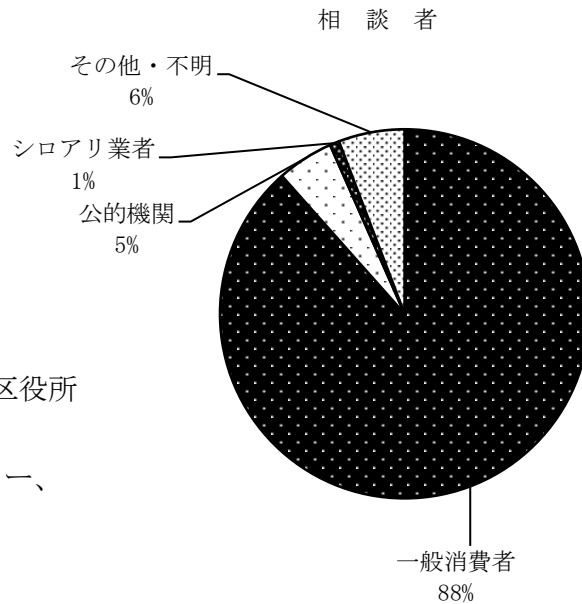

相談内容

| | |
|---------|-----|
| 業者紹介 | 17 |
| 業者問合せ | 54 |
| 調査見積 | 5 |
| 価格 | 19 |
| 契約内容 | 5 |
| 施工内容 | 11 |
| 薬剤 | 8 |
| 生態 | 4 |
| 換気扇・調湿材 | 3 |
| 保証 | 5 |
| 工法 | 0 |
| その他 | 39 |
| 合計 | 170 |

※ 1件の相談に複数質問あり

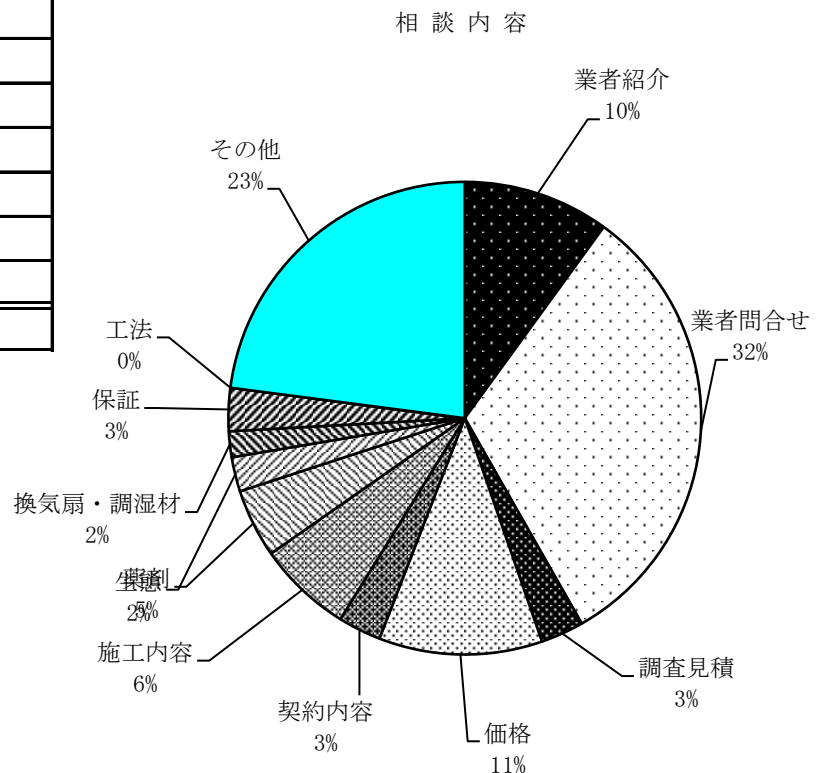

令和2年度 紹介業務

都県別紹介件数

| | |
|------|----|
| 茨城県 | |
| 栃木県 | |
| 群馬県 | 1 |
| 埼玉県 | 1 |
| 千葉県 | 2 |
| 東京都 | 27 |
| 神奈川県 | 4 |
| 山梨県 | |
| 長野県 | |
| 新潟県 | |
| 合計 | 35 |

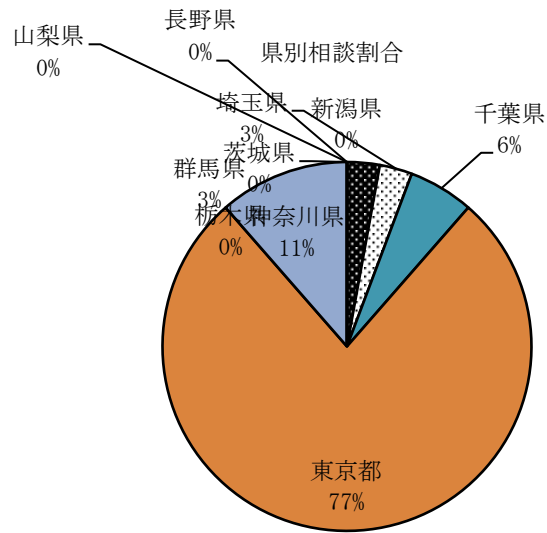

| 月別紹介件数 | 紹介件数 | 成約件数 | 成約金額 |
|--------|------|------|-----------|
| 1月 | 0 | 0 | 0 |
| 2月 | 0 | 0 | 0 |
| 3月 | 0 | 0 | 0 |
| 4月 | 10 | 4 | 603,727 |
| 5月 | 15 | 5 | 595,000 |
| 6月 | 5 | 1 | 180,000 |
| 7月 | 1 | 0 | 0 |
| 8月 | 0 | 0 | 0 |
| 9月 | 1 | 1 | 396,000 |
| 10月 | 2 | 0 | 160,000 |
| 11月 | 0 | 0 | 0 |
| 12月 | 1 | 0 | 0 |
| 合計 | 35 | 11 | 1,934,727 |

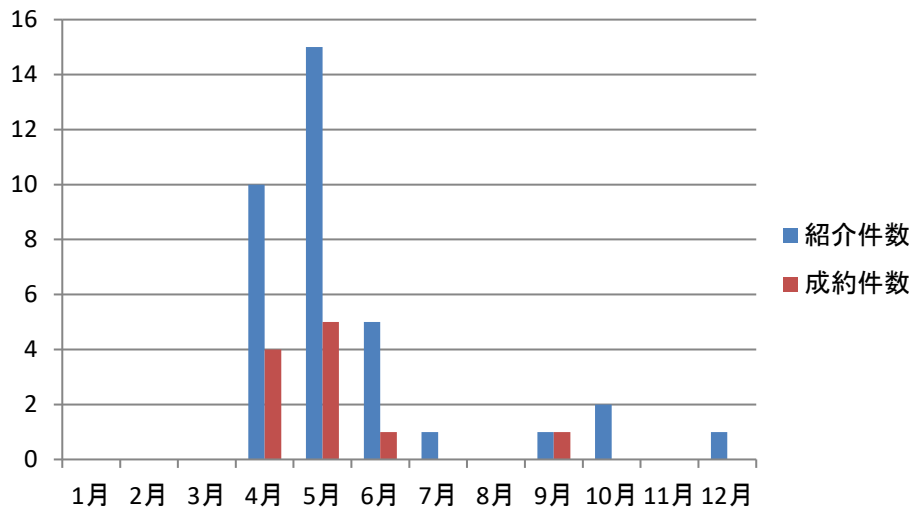

新潟県内文化財（建造物）等蟻害・腐朽検査 物件一覧 （32件）

| No. | 市町村名 | 指定 | 文化財の名称 |
|-----|------|-----|--------------------|
| 1 | 新潟市 | 国重文 | 旧新潟税関庁舎 |
| 2 | 新潟市 | 国重文 | 旧笹川家住宅 |
| 3 | 新潟市 | 県指定 | 諏訪神社本殿 |
| 4 | 新潟市 | 国登録 | 北方文化博物館 |
| 5 | 新潟市 | 市指定 | 善養寺の山門 |
| 6 | 新潟市 | 市指定 | 妙蓮寺山門 |
| 7 | 新潟市 | 市指定 | 復原 澤将監の館 |
| 8 | 新潟市 | 市指定 | 篠原幸三郎家住宅五ヶ浜 2455 |
| 9 | 長岡市 | 国重文 | 旧長谷川家住宅 |
| 10 | 三条市 | 県指定 | 本成寺三門（山門） |
| 11 | 三条市 | 市指定 | 本成寺千仏堂 |
| 12 | 三条市 | 市指定 | 諸橋轍次博士生家 |
| 13 | 三条市 | 市指定 | 八木神社本殿・拝殿・幣殿 |
| 14 | 三条市 | 市指定 | 升箕社古宮 本殿・拝殿・幣殿 |
| 15 | 三条市 | 市指定 | 来迎寺観音堂 |
| 16 | 三条市 | 市指定 | 静照院 釈迦堂 |
| 17 | 三条市 | 国登録 | 三条市歴史民俗産業資料館（旧武徳殿） |
| 18 | 三条市 | 国登録 | 嵐溪荘 緑風館 |
| 19 | 柏崎市 | 県指定 | 物部神社 本殿 |
| 20 | 柏崎市 | 国登録 | 六宜閣 |
| 21 | 柏崎市 | 国登録 | 極楽寺 |
| 22 | 柏崎市 | 国重文 | 大泉寺観音堂 |
| 23 | 柏崎市 | 県指定 | 飯綱社 本殿 |
| 24 | 柏崎市 | 市指定 | 勝願寺 茶室 |
| 25 | 湯沢町 | 県指定 | 三国街道脇本陣跡 池田家 1 棟 |
| 26 | 新発田市 | 国重文 | 新発田城表門 旧二の丸隅櫓 |
| 27 | 新発田市 | 国重文 | 旧新発田藩足軽長屋 |
| 28 | 新発田市 | 県指定 | 市島家住宅 |
| 29 | 新発田市 | 市指定 | 旧新発田藩石黒家住宅 |
| 30 | 新発田市 | 国登録 | 石崎家住宅（石泉荘）離れ座敷 |
| 31 | 新発田市 | 国登録 | 石崎家住宅（石泉荘）茶室 |
| 32 | 聖籠町 | 国登録 | 二宮家住宅 |

埼玉県内文化財（建造物）等蟻害・腐朽検査 物件一覧（7件）

| No. | 市町村名 | 指定 | 文化財の名称 |
|-----|--------|-----|------------------|
| 1 | 秩父市 | 市指定 | 寺沢の寝入り観音堂 |
| 2 | 秩父市 | 市指定 | 米山薬師堂 |
| 3 | 所沢市 | 国登録 | 秋田家住宅店舗兼主屋・土蔵・離れ |
| 4 | 伊奈町 | 国登録 | 齋藤家住宅主屋 |
| 5 | 伊奈町 | 国登録 | 大島家住宅主屋 |
| 6 | 入間郡越生町 | 町指定 | 龍穩寺山門 |
| 7 | 入間郡越生町 | 町指定 | 熊野神社社殿 |

栃木県内文化財（建造物）等蟻害・腐朽検査 物件一覧（2件）

| No. | 市町村名 | 指定 | 文化財の名称 |
|-----|-------|-----|--------------|
| 1 | 栃木市 | 国登録 | 下都賀酒造協同組合事務所 |
| 2 | 那須塩原市 | 国登録 | 旧青木家那須別邸 |

群馬県内文化財（建造物）等蟻害・腐朽検査 物件一覧（1件）

| No. | 市町村名 | 指定 | 文化財の名称 |
|-----|------|-----|-----------|
| 1 | 前橋市 | 国重文 | 塩原家住宅（母屋） |

千葉県内文化財（建造物）等蟻害・腐朽検査 物件一覧（5件）

| No. | 市町村名 | 指定 | 文化財の名称 |
|-----|------|-----|--------|
| 1 | 白井市 | 国登録 | 滝田家住宅 |
| 2 | 鎌ヶ谷市 | 国登録 | 澁谷家住宅 |
| 3 | 成田市 | 国登録 | 川豊本店店舗 |
| 4 | 成田市 | 国重文 | 龍正院仁王門 |
| 5 | 成田市 | 県指定 | 龍正院本堂 |

神奈川県内文化財（建造物）等蟻害・腐朽検査 物件一覧（4件）

| No. | 市町村名 | 指定 | 文化財の名称 |
|-----|------|-----|-------------|
| 1 | 厚木市 | 国登録 | 小島家住宅主屋・蔵・門 |
| 2 | 鎌倉市 | 国登録 | 坂井家住宅洋館・和館 |
| 3 | 小田原市 | 県指定 | 宗福院地蔵堂 |
| 4 | 茅ヶ崎市 | 国登録 | 藤間家住宅主屋 |

長野県内文化財（建造物）等蟻害・腐朽検査 物件一覧（1件）

| No. | 市町村名 | 指定 | 文化財の名称 |
|-----|------|-----|---------|
| 1 | 長野市 | 市指定 | 旧作新学校本館 |

山梨県内文化財（建造物）等蟻害・腐朽検査 物件一覧（1件）

| No. | 市町村名 | 指定 | 文化財の名称 |
|-----|------|-----|--------|
| 1 | 都留市 | 市指定 | 旧仁科家住宅 |

第1号議案 令和4年度 収支決算承認について

貸借対照表

令和 4年 12月 31日 現在

(単位：円)

| 科 目 | 当 年 度 | 前 年 度 | 増 減 |
|------------|------------|------------|-----------|
| 資産の部 | | | |
| 1. 流動資産 | | | |
| 現金預金 | 22,134,415 | 20,016,623 | 2,117,792 |
| 前払費用 | 146,124 | 146,124 | 0 |
| 流動資産合計 | 22,280,539 | 20,162,747 | 2,117,792 |
| 2. 固定資産 | | | |
| (1)特定資産 | | | |
| 退職給付引当資産 | 3,095,300 | 2,709,800 | 385,500 |
| 特定資産合計 | 3,095,300 | 2,709,800 | 385,500 |
| (2)その他固定資産 | | | |
| 長期前払費用 | 19,844 | 79,376 | 59,532 |
| 敷金 | 632,122 | 632,122 | 0 |
| 積立金 | 1,350,000 | 900,000 | 450,000 |
| その他固定資産合計 | 2,001,966 | 1,611,498 | 390,468 |
| 固定資産合計 | 5,097,266 | 4,321,298 | 775,968 |
| 資産合計 | 27,377,805 | 24,484,045 | 2,893,760 |
| 負債の部 | | | |
| 1. 流動負債 | | | |
| 未払費用 | 250,527 | 278,619 | 28,092 |
| 未払法人税等 | 70,000 | 70,000 | 0 |
| 預り金 | 220,934 | 298,411 | 77,477 |
| 未払消費税等 | 0 | 123,700 | 123,700 |
| 流動負債合計 | 541,461 | 770,730 | 229,269 |
| 2. 固定負債 | | | |
| 退職給付引当金 | 3,095,300 | 2,709,800 | 385,500 |
| 固定負債合計 | 3,095,300 | 2,709,800 | 385,500 |
| 負債合計 | 3,636,761 | 3,480,530 | 156,231 |
| 正味財産の部 | | | |
| 1. 指定正味財産 | | | |
| 2. 一般正味財産 | 23,741,044 | 21,003,515 | 2,737,529 |
| 正味財産合計 | 23,741,044 | 21,003,515 | 2,737,529 |
| 負債及び正味財産合計 | 27,377,805 | 24,484,045 | 2,893,760 |
| | | | |

正味財産増減計算書

令和 4年 1月 1日 から令和 4年 12月 31日 まで

(単位：円)

| 科 目 | 当 年 度 | 前 年 度 | 増 減 |
|-------------|------------|------------|-----------|
| 一般正味財産増減の部 | | | |
| 1. 経常増減の部 | | | |
| (1) 経常収益 | | | |
| 特定資産運用益 | | | |
| 特定資産受取利息 | 54 | 63 | 9 |
| 受取入会金 | | | |
| 受取入会金 | 500,000 | 400,000 | 100,000 |
| 受取会費 | | | |
| 登録施工業者受取会費 | 11,220,000 | 11,100,000 | 120,000 |
| 薬剤等製造業者受取会費 | 840,000 | 840,000 | 0 |
| 賛助会員受取会費 | 40,000 | 40,000 | 0 |
| 受取会費計 | 12,100,000 | 11,980,000 | 120,000 |
| 事業収益 | | | |
| 講演・研修会収益 | 1,159,000 | 0 | 1,159,000 |
| 出版事業収益 | 251,856 | 246,652 | 5,204 |
| 受託事業収益 | 2,390,209 | 2,319,718 | 70,491 |
| 保険事業請負収益 | 212,609 | 193,535 | 19,074 |
| 事業収益計 | 4,013,674 | 2,759,905 | 1,253,769 |
| 雑収益 | | | |
| 受取利息 | 253 | 236 | 17 |
| 雑収益 | 0 | 50,000 | 50,000 |
| 雑収益計 | 253 | 50,236 | 49,983 |
| 経常収益計 | 16,613,981 | 15,190,204 | 1,423,777 |
| (2) 経常費用 | | | |
| 事業費 | | | |
| 旅費交通費 | 204,188 | 135,000 | 69,188 |
| 通信運搬費 | 291,740 | 23,399 | 268,341 |
| 消耗品費 | 26,194 | 1,870 | 24,324 |
| 印刷製本費 | 9,141 | 262,900 | 253,759 |
| 諸謝金 | 627,641 | 152,457 | 475,184 |
| 受託事業費 | 100,295 | 105,672 | 5,377 |
| 会議費 | 1,063,630 | 0 | 1,063,630 |
| 租税公課 | 2,000 | 0 | 2,000 |
| 雑費 | 16,990 | 5,690 | 11,300 |
| 事業費計 | 2,341,819 | 686,988 | 1,654,831 |

| 科 目 | 当 年 度 | 前 年 度 | 増 減 |
|-----------------|------------|------------|-----------|
| 管理費 | | | |
| 給料手当 | 6,498,077 | 6,445,672 | 52,405 |
| 退職給付費用 | 385,500 | 371,700 | 13,800 |
| 法定福利費 | 996,744 | 982,826 | 13,918 |
| 会議費 | 389,370 | 433,954 | 44,584 |
| 旅費交通費 | 169,484 | 83,369 | 86,115 |
| 通信運搬費 | 371,126 | 355,086 | 16,040 |
| 消耗品費 | 57,324 | 96,549 | 39,225 |
| 印刷製本費 | 157,684 | 122,809 | 34,875 |
| 広告宣伝費 | 34,034 | 34,034 | 0 |
| 光熱水料費 | 103,715 | 83,682 | 20,033 |
| 賃借料 | 1,753,488 | 1,753,488 | 0 |
| 租税公課 | 0 | 134,534 | 134,534 |
| 慶弔費 | 96,242 | 14,840 | 81,402 |
| 業務委託費 | 296,452 | 362,032 | 65,580 |
| 雑費 | 85,820 | 116,960 | 31,140 |
| 保険料 | 0 | 16,830 | 16,830 |
| 支払手数料 | 69,532 | 89,205 | 19,673 |
| 管理費計 | 11,464,592 | 11,497,570 | 32,978 |
| 経常費用計 | 13,806,411 | 12,184,558 | 1,621,853 |
| 評価損益等調整前当期経常増減額 | 2,807,570 | 3,005,646 | 198,076 |
| 当期経常増減額 | 2,807,570 | 3,005,646 | 198,076 |
| 2. 経常外増減の部 | | | |
| (1) 経常外収益 | | | |
| 前期損益修正益 | 0 | 108,000 | 108,000 |
| 経常外収益計 | 0 | 108,000 | 108,000 |
| (2) 経常外費用 | | | |
| 経常外費用計 | 0 | 0 | 0 |
| 当期経常外増減額 | 0 | 108,000 | 108,000 |
| 税引前当期一般正味財産増減額 | 2,807,570 | 3,113,646 | 306,076 |
| 法人税、住民税及び事業税 | 70,041 | 70,040 | 1 |
| 当期一般正味財産増減額 | 2,737,529 | 3,043,606 | 306,077 |
| 一般正味財産期首残高 | 21,003,515 | 17,959,909 | 3,043,606 |
| 一般正味財産期末残高 | 23,741,044 | 21,003,515 | 2,737,529 |
| 指定正味財産増減の部 | | | |
| 当期指定正味財産増減額 | 0 | 0 | 0 |
| 指定正味財産期首残高 | 0 | 0 | 0 |
| 指定正味財産期末残高 | 0 | 0 | 0 |
| 正味財産期末残高 | 23,741,044 | 21,003,515 | 2,737,529 |

正味財産増減計算書内訳表

令和 4年 1月 1日 から令和 4年 12月 31日 まで

(単位：円)

| 科 目 | 公益会計 | 収益会計 | 合計 | 備考 |
|-------------|------------|-----------|------------|------------------------|
| 一般正味財産増減の部 | | | | |
| 1. 経常増減の部 | | | | |
| (1) 経常収益 | | | | |
| 特定資産運用益 | | | | |
| 特定資産受取利息 | 54 | 0 | 54 | 定期預金利息 |
| 受取入会金 | | | | |
| 受取入会金 | 500,000 | 0 | 500,000 | 5社 |
| 受取会費 | | | | |
| 登録施工業者受取会費 | 11,220,000 | 0 | 11,220,000 | 187社分(内正176/準8/過年2/退1) |
| 薬剤等製造業者受取会費 | 840,000 | 0 | 840,000 | 14社 |
| 賛助会員受取会費 | 40,000 | 0 | 40,000 | 2社 |
| 受取会費計 | 12,100,000 | 0 | 12,100,000 | |
| 事業収益 | | | | |
| 講演・研修会収益 | 1,159,000 | 0 | 1,159,000 | 研修会費、関東大会 |
| 出版事業収益 | 0 | 251,856 | 251,856 | パンフレット(3,700部)、広告 |
| 受託事業収益 | 0 | 2,390,209 | 2,390,209 | うち白対協受託事業約210万円、紹介業務 |
| 保険事業請負収益 | 0 | 212,609 | 212,609 | 団体保険事務手数料 |
| 事業収益計 | 1,159,000 | 2,854,674 | 4,013,674 | |
| 雑収益 | | | | |
| 受取利息 | 253 | 0 | 253 | 預金利息 |
| 雑収益計 | 253 | 0 | 253 | |
| 経常収益計 | 13,759,307 | 2,854,674 | 16,613,981 | |
| (2) 経常費用 | | | | |
| 事業費 | | | | |
| 旅費交通費 | 34,188 | 170,000 | 204,188 | 研修会、関東大会、文化財検査等 |
| 通信運搬費 | 70,002 | 221,738 | 291,740 | 斡旋事業、研修会、文化財検査等 |
| 消耗品費 | 2,950 | 23,244 | 26,194 | 封筒、ファイル等 |
| 印刷製本費 | 3,205 | 5,936 | 9,141 | A4折協会案内、研修案内 |
| 諸謝金 | 450,295 | 177,346 | 627,641 | 原稿料、報告書料、講演料 |
| 受託事業費 | 0 | 100,295 | 100,295 | 白対協受託講習会等諸費用 |
| 会議費 | 1,049,950 | 13,680 | 1,063,630 | 研修会、関東大会 |
| 租税公課 | 0 | 2,000 | 2,000 | 印紙代 |
| 雑費 | 4,720 | 12,270 | 16,990 | 銀行手数料等 |
| 事業費計 | 1,615,310 | 726,509 | 2,341,819 | |

| 科 目 | 公益会計 | 収益会計 | 合計 | 備考 |
|-----------------|------------|------------|------------|--------------------|
| 管理費 | | | | |
| 給料手当 | 4,482,374 | 2,015,703 | 6,498,077 | 給与、賞与、通勤交通費 |
| 退職給付費用 | 265,918 | 119,582 | 385,500 | |
| 法定福利費 | 687,554 | 309,190 | 996,744 | 社会保険料、労働保険料 |
| 会議費 | 268,587 | 120,783 | 389,370 | 総会、理事会、委員会等 |
| 旅費交通費 | 116,910 | 52,574 | 169,484 | 会議交通費 |
| 通信運搬費 | 256,003 | 115,123 | 371,126 | 宅急便、郵便、電話・FAX等 |
| 消耗品費 | 39,542 | 17,782 | 57,324 | 事務用品お茶封筒等 |
| 印刷製本費 | 108,770 | 48,914 | 157,684 | コピーカウンター料、総会資料、機関紙 |
| 広告宣伝費 | 23,477 | 10,557 | 34,034 | ホームページ管理・修正費等 |
| 光熱水料費 | 71,543 | 32,172 | 103,715 | |
| 賃借料 | 1,209,556 | 543,932 | 1,753,488 | 事務所家賃 |
| 慶弔費 | 66,388 | 29,854 | 96,242 | |
| 業務委託費 | 204,493 | 91,959 | 296,452 | 会計ソフト・顧問料、決算申告 |
| 雑費 | 59,199 | 26,621 | 85,820 | 銀行手数料等 |
| 支払手数料 | 47,963 | 21,569 | 69,532 | 保証委託手数料、更新費償却費用 |
| 管理費計 | 7,908,277 | 3,556,315 | 11,464,592 | |
| 経常費用計 | 9,523,587 | 4,282,824 | 13,806,411 | |
| 評価損益等調整前当期経常増減額 | 4,235,720 | 1,428,150 | 2,807,570 | |
| 当期経常増減額 | 4,235,720 | 1,428,150 | 2,807,570 | |
| 2. 経常外増減の部 | | | | |
| (1) 経常外収益 | | | | |
| 経常外収益計 | 0 | 0 | 0 | |
| (2) 経常外費用 | | | | |
| 経常外費用計 | 0 | 0 | 0 | |
| 当期経常外増減額 | 0 | 0 | 0 | |
| 税引前当期一般正味財産増減額 | 4,235,720 | 1,428,150 | 2,807,570 | |
| 法人税、住民税及び事業税 | 41 | 70,000 | 70,041 | |
| 当期一般正味財産増減額 | 4,235,679 | 1,498,150 | 2,737,529 | |
| 一般正味財産期首残高 | 64,931,652 | 43,928,137 | 21,003,515 | |
| 一般正味財産期末残高 | 69,167,331 | 45,426,287 | 23,741,044 | |
| 指定正味財産増減の部 | | | | |
| 当期指定正味財産増減額 | 0 | 0 | 0 | |
| 指定正味財産期首残高 | 0 | 0 | 0 | |
| 指定正味財産期末残高 | 0 | 0 | 0 | |
| 正味財産期末残高 | 69,167,331 | 45,426,287 | 23,741,044 | |

財 産 目 録

令和 4年 12月 31日 現在

(単位:円)

| 貸借対照表科目 | | 場所・物量等 | 使用目的等 | 金額 |
|---------|----------|------------------------|------------------------|------------|
| (流動資産) | 現金 | 手元保管 | 運転資金として | 74,398 |
| | 普通預金 | 普通預金 みずほ銀行 新宿中央支店 | 運転資金として | 10,795,044 |
| | | 通常貯金 ゆうちょ銀行 | 運転資金として | 11,264,973 |
| | 前払費用 | (株)Aホ - 不動産に対するもの | 事務所家賃の1月分前払い | 146,124 |
| 流動資産合計 | | | | 22,280,539 |
| (固定資産) | | | | |
| 特定資産 | 退職給付引当資産 | 定期預金 みずほ銀行 新宿中央支店 | 退職金の支払いに備えて積立している資産 | 3,095,300 |
| その他固定資産 | 長期前払費用 | | 事務所敷金の償却分未償却残高 | 19,844 |
| | 敷金 | (株)Aホ - 不動産に対するもの | 事務所敷金 | 632,122 |
| | 積立金 | 関東周年 | 関東周年のための積立金 | 600,000 |
| | | 白対協大会 | 白対協大会のための積立金 | 750,000 |
| 固定資産合計 | | | | 5,097,266 |
| 資産合計 | | | | 27,377,805 |
| (流動負債) | | | | |
| | 未払費用 | 新宿年金事務所に対するもの | 11月、12月及び賞与社会保険料事業主負担分 | 220,551 |
| | | NTTコミュニケーションズ(株)に対するもの | ブ`ロ`ク`イ`ク`-料金 | 6,078 |
| | | (株)カ` (ア`スク)に対するもの | 北`-カ`ク`-料金及び消耗品費 | 23,898 |
| | 未払法人税等 | 新宿都税事務所に対するもの | 当期確定法人都民税 | 70,000 |
| | 預り金 | 職員に対するもの | 社会保険料 | 156,009 |
| | | 同上 | 住民税 | 16,000 |
| | | 会員に対するもの | 白対協 年会費 | 10,000 |
| | | 職員に対するもののほか | 源泉所得税 | 38,925 |
| 流動負債合計 | | | | 541,461 |
| (固定負債) | | | | |
| | 退職給付引当金 | 職員に対するもの | 職員に対する退職金の支払いに備えるもの | 3,095,300 |
| 固定負債合計 | | | | 3,095,300 |
| 負債合計 | | | | 3,636,761 |
| 正味財産 | | | | 23,741,044 |

財務諸表に対する注記

1. 重要な会計方針

(1) 「公益法人会計基準」(平成20年4月11日 平成21年10月16日改正 内閣府公益認定等委員会)を採用している。

(2) 引当金の計上基準

退職給付引当金は、職員の将来の退職に備えるため、期末自己都合退職要支給額に相当する金額を計上している。

(3) 消費税等の会計処理

消費税等の会計処理は、税込経理によっている。

2. 基本財産及び特定資産の増減額及びその残高

基本財産及び特定資産の増減額及びその残高は、次のとおりである。

(単位：円)

| 科 目 | 前期末残高 | 当期増加額 | 当期減少額 | 当期末残高 |
|----------|-----------|---------|-------|-----------|
| 特定資産 | | | | |
| 退職給付引当資産 | 2,709,800 | 385,500 | | 3,095,300 |
| 合 計 | 2,709,800 | 385,500 | 0 | 3,095,300 |

3. 基本財産及び特定資産の財源等の内訳

基本財産及び特定資産の財源等の内訳は、次のとおりである。

(単位：円)

| 科 目 | 当期末残高 | (うち指定正味財産 からの充当額) | (うち一般正味財産 からの充当額) | (うち負債に対応す る額) |
|----------|-----------|----------------------|----------------------|------------------|
| 特定資産 | | | | |
| 退職給付引当資産 | 3,095,300 | (0) | (0) | (3,095,300) |
| 合 計 | 3,095,300 | (0) | (0) | (3,095,300) |

附 属 明 細 書

1. 重要な固定資産の明細

(単位：円)

| 区分 | 資産の種類 | 期首帳簿価額 | 当期増加額 | 当期減少額 | 期末帳簿価額 |
|---------|----------|-----------|---------|--------|-----------|
| 特定資産 | 退職給付引当資産 | 2,709,800 | 385,500 | 0 | 3,095,300 |
| | 特定資産計 | 2,709,800 | 385,500 | 0 | 3,095,300 |
| その他固定資産 | 長期前払費用 | 79,376 | 0 | 59,532 | 19,844 |
| | 敷金 | 632,122 | 0 | 0 | 632,122 |
| | 積立金 | 900,000 | 450,000 | 0 | 1,350,000 |
| | その他固定資産計 | 1,611,498 | 450,000 | 59,532 | 2,001,966 |

2. 引当金の明細

(単位：円)

| 科 目 | 期首残高 | 当期増加額 | 当期減少額 | | 期末残高 |
|---------|-----------|---------|-------|-----|-----------|
| | | | 目的使用 | その他 | |
| 退職給付引当金 | 2,709,800 | 385,500 | 0 | 0 | 3,095,300 |

監 査 報 告

一般社団法人 関東しろあり対策協会

会 長 片野 春夫 殿

令和4年1月1日から令和4年12月31日までの事業年度の理事の職務の執行に関して、本監査報告を作成し、以下のとおり報告致します。

1. 監査の方法及びその内容

私どもは、理事及び使用人等と意思疎通を図り、情報の収集及び監査の環境の整備に努めるとともに、理事会その他重要な会議に出席し、理事及び使用人等からその職務の執行状況について報告を受け、必要に応じて説明を求め、重要な決裁書類等を閲覧し、法人事業所において業務及び財産の状況を調査いたしました。以上の方法に基づき、当該事業年度に係る事業報告及びその附属明細書について検討いたしました。

さらに、会計帳簿又はこれに関する資料の調査を行い、当該事業年度に係る計算関係書類（貸借対照表、正味財産増減計算書、財務諸表に対する注記及びこれらの附属明細書）について検討いたしました。

2. 監査の結果

(1) 事業報告等の監査結果

- 一 事業報告及びその附属明細書は、法令及び定款に従い、法人の状況を正しく示しているものと認めます。
- 二 理事の職務の執行に関する不正の行為又は法令もしくは定款に違反する重大な事実は認められません。

(2) 計算関係書類の監査結果

計算関係書類は、法人の財産及び損益の状況をすべての重要な点において適正に表示しているものと認めます。

令和5年1月20日

一般社団法人 関東しろあり対策協会

監 事 名葉 哲朗 印

監 事 富田 康之 印

第2号議案 令和5年度 事業計画（案）の承認について
令和5年度 事業計画案

1. 広報活動

協会ニュースの発行、KTCA ジャーナルの発信、パンフレット・のぼり旗の販売、
ホームページの維持管理

2. 講習・研修会事業

技術研修会・講習会の実施、行政主催講習会等への講師派遣

3. 文化財等建造物蟻害・腐朽検査事業

埼玉県、神奈川県、千葉県、新潟県、長野県、茨城県、東京都、栃木県、群馬県、山梨県

4. 団体保険事業

白蟻保険ほか

5. 斡旋事業

関東協会PR活動、シロアリ防除工事の紹介、蟻害腐朽検査の受託

6. 調査研究事業

一般住宅蟻害・腐朽検査、羽アリ群飛調査、被害地区施工調査

7. 各県単位での組織強化

行政に対する協会PR活動、各県単位での組織化検討・強化ほか

8. 公益社団法人日本しろあり対策協会受託事業

(1) 消費者対応事業

電話、メール相談、現地確認

(2) 文化財等建造物調査事業

(3) 講習会実施事業

しろあり防除講習会、しろあり防除施工講習会、蟻害・腐朽検査士講習会

(4) 資格試験実施事業

しろあり防除施工士試験、蟻害・腐朽検査士資格試験

9. 第9回関東大会の開催（千葉県）

第3号議案 令和5年度収支予算（案）の承認について

収 支 予 算 案

令和 5年 1月 1日 から令和 5年 12月 31日 まで

（単位：円）

| 科 目 | 予算額 | 前年予算額 | 増減 (予算-前年予算) |
|-------------|------------|------------|-----------------|
| 一般正味財産増減の部 | | | |
| 1. 経常増減の部 | | | |
| (1) 経常収益 | | | |
| 特定資産運用益 | | | |
| 特定資産受取利息 | 100 | 100 | 0 |
| 受取入会金 | | | |
| 受取入会金 | 300,000 | 300,000 | 0 |
| 受取会費 | | | |
| 登録施工業者受取会費 | 11,280,000 | 10,980,000 | 300,000 |
| 薬剤等製造業者受取会費 | 840,000 | 840,000 | 0 |
| 賛助会員受取会費 | 40,000 | 40,000 | 0 |
| 受取会費計 | 12,160,000 | 11,860,000 | 300,000 |
| 事業収益 | | | |
| 講演・研修会収益 | 920,000 | 970,000 | 50,000 |
| 出版事業収益 | 200,000 | 160,000 | 40,000 |
| 受託事業収益 | 2,230,000 | 2,200,000 | 30,000 |
| 保険事業請負収益 | 180,000 | 200,000 | 20,000 |
| 事業収益計 | 3,530,000 | 3,530,000 | 0 |
| 雑収益 | | | |
| 受取利息 | 200 | 200 | 0 |
| 雑収益計 | 200 | 200 | 0 |
| 経常収益計 | 15,990,300 | 15,690,300 | 300,000 |
| (2) 経常費用 | | | |
| 事業費 | | | |
| 旅費交通費 | 280,000 | 270,000 | 10,000 |
| 通信運搬費 | 150,000 | 170,000 | 20,000 |
| 消耗品費 | 80,000 | 15,000 | 65,000 |
| 印刷製本費 | 360,000 | 290,000 | 70,000 |
| 諸謝金 | 640,000 | 380,000 | 260,000 |
| 受託事業費 | 150,000 | 150,000 | 0 |
| 会議費 | 910,000 | 1,200,000 | 290,000 |
| 租税公課 | 3,000 | 3,000 | 0 |
| 雑費 | 15,000 | 15,000 | 0 |
| 事業費計 | 2,588,000 | 2,493,000 | 95,000 |

| 科 目 | 予算額 | 前年予算額 | 増減 (予算-前年予算) |
|-----------------|------------|------------|-----------------|
| 管理費 | | | |
| 給料手当 | 6,700,000 | 6,600,000 | 100,000 |
| 法定福利費 | 1,100,000 | 1,000,000 | 100,000 |
| 退職給付費用 | 396,800 | 372,400 | 24,400 |
| 会議費 | 820,000 | 820,000 | 0 |
| 旅費交通費 | 700,000 | 700,000 | 0 |
| 通信運搬費 | 400,000 | 430,000 | 30,000 |
| 消耗品費 | 150,000 | 200,000 | 50,000 |
| 印刷製本費 | 160,000 | 160,000 | 0 |
| 広告宣伝費 | 50,000 | 50,000 | 0 |
| 光熱水料費 | 120,000 | 120,000 | 0 |
| 賃借料 | 1,800,000 | 1,800,000 | 0 |
| 租税公課 | 190,000 | 30,000 | 160,000 |
| 慶弔費 | 100,000 | 50,000 | 50,000 |
| 業務委託費 | 410,000 | 330,000 | 80,000 |
| 雑費 | 130,000 | 150,000 | 20,000 |
| 支払手数料 | 69,532 | 59,532 | 10,000 |
| 管理費計 | 13,296,332 | 12,871,932 | 424,400 |
| 経常費用計 | 15,884,332 | 15,364,932 | 519,400 |
| 評価損益等調整前当期経常増減額 | 105,968 | 325,368 | 219,400 |
| 当期経常増減額 | 105,968 | 325,368 | 219,400 |
| 2. 経常外増減の部 | | | |
| (1) 経常外収益 | | | |
| 経常外収益計 | 0 | 0 | 0 |
| (2) 経常外費用 | | | |
| 経常外費用計 | 0 | 0 | 0 |
| 当期経常外増減額 | 0 | 0 | 0 |
| 税引前当期一般正味財産増減額 | 105,968 | 325,368 | 219,400 |
| 法人税、住民税及び事業税 | 70,000 | 70,000 | 0 |
| 当期一般正味財産増減額 | 35,968 | 255,368 | 219,400 |
| 一般正味財産期首残高 | 23,741,044 | 21,003,515 | 2,737,529 |
| 一般正味財産期末残高 | 23,777,012 | 21,258,883 | 2,518,129 |
| 指定正味財産増減の部 | | | |
| 当期指定正味財産増減額 | 0 | 0 | 0 |
| 指定正味財産期首残高 | 0 | 0 | 0 |
| 指定正味財産期末残高 | 0 | 0 | 0 |
| 正味財産期末残高 | 23,777,012 | 21,258,883 | 2,518,129 |

収 支 予 算 案 内 訳 表

令和 5年 1月 1日 から令和 5年 12月 31日 まで

| 科 目 | 公益会計 | 収益会計 | 合計 | 備考 |
|-------------|------------|-----------|------------|----------------------|
| 一般正味財産増減の部 | | | | |
| 1. 経常増減の部 | | | | |
| (1) 経常収益 | | | | |
| 特定資産運用益 | | | | |
| 特定資産受取利息 | 100 | 0 | 100 | 定期預金利息 |
| 受取入会金 | | | | |
| 受取入会金 | 300,000 | 0 | 300,000 | 3社見込み |
| 受取会費 | | | | |
| 登録施工業者受取会費 | 11,280,000 | 0 | 11,280,000 | 188社(正177社、準8社、新規3社) |
| 薬剤等製造業者受取会費 | 840,000 | 0 | 840,000 | 14社 |
| 賛助会員受取会費 | 40,000 | 0 | 40,000 | 2社 |
| 受取会費計 | 12,160,000 | 0 | 12,160,000 | |
| 事業収益 | | | | |
| 講演・研修会収益 | 920,000 | 0 | 920,000 | 研修会費、関東大会 |
| 出版事業収益 | 0 | 200,000 | 200,000 | パンフレット、機関紙広告、のぼり旗 |
| 受託事業収益 | 0 | 2,230,000 | 2,230,000 | うち白対協受託計約200万予定 |
| 保険事業請負収益 | 0 | 180,000 | 180,000 | 団体保険事務手数料 |
| 事業収益計 | 920,000 | 2,610,000 | 3,530,000 | |
| 雑収益 | | | | |
| 受取利息 | 200 | 0 | 200 | 預金利息 |
| 雑収益計 | 200 | 0 | 200 | |
| 経常収益計 | 13,380,300 | 2,610,000 | 15,990,300 | |
| (2) 経常費用 | | | | |
| 事業費 | | | | |
| 旅費交通費 | 80,000 | 200,000 | 280,000 | 文化財検査、研修会、関東大会等 |
| 通信運搬費 | 50,000 | 100,000 | 150,000 | 文化財、研修会、PR活動等 |
| 消耗品費 | 10,000 | 70,000 | 80,000 | 封筒、ファイル等 |
| 印刷製本費 | 20,000 | 340,000 | 360,000 | パンフレット、協会案内、のぼり旗等 |
| 諸謝金 | 363,000 | 277,000 | 640,000 | 講演料、原稿料、報告書等 |
| 受託事業費 | 0 | 150,000 | 150,000 | 白対協受託講習会等諸費用 |
| 会議費 | 760,000 | 150,000 | 910,000 | 文化財、研修会、関東大会等 |
| 租税公課 | 0 | 3,000 | 3,000 | 印紙代 |
| 雑費 | 7,000 | 8,000 | 15,000 | 振込手数料等 |
| 事業費計 | 1,290,000 | 1,298,000 | 2,588,000 | |

| 科 目 | 公益会計 | 収益会計 | 合計 | 備考 |
|-----------------|------------|------------|------------|--------------------|
| 管理費 | | | | |
| 給料手当 | 3,339,645 | 3,360,355 | 6,700,000 | 給与・賞与・通勤交通費 |
| 法定福利費 | 548,300 | 551,700 | 1,100,000 | 社会保険料、労働保険料 |
| 退職給付費用 | 197,787 | 199,013 | 396,800 | |
| 会議費 | 408,733 | 411,267 | 820,000 | 総会、理事会、委員会会場費等 |
| 旅費交通費 | 348,918 | 351,082 | 700,000 | 会議交通費 |
| 通信運搬費 | 199,382 | 200,618 | 400,000 | 宅配便、郵便、電話・FAX等 |
| 消耗品費 | 74,768 | 75,232 | 150,000 | 事務用品お茶封筒等 |
| 印刷製本費 | 79,753 | 80,247 | 160,000 | コピーカウンター料、総会資料、機関紙 |
| 広告宣伝費 | 24,923 | 25,077 | 50,000 | ホームページ管理・修正費等 |
| 光熱水料費 | 59,815 | 60,185 | 120,000 | |
| 賃借料 | 897,218 | 902,782 | 1,800,000 | 事務所家賃、更新費 |
| 租税公課 | 94,706 | 95,294 | 190,000 | 見込消費税、印紙代等 |
| 慶弔費 | 49,845 | 50,155 | 100,000 | |
| 業務委託費 | 204,366 | 205,634 | 410,000 | 会計顧問料、決算申告、登記変更費等 |
| 雑費 | 64,799 | 65,201 | 130,000 | 銀行手数料等 |
| 支払手数料 | 34,659 | 34,873 | 69,532 | 保証委託手数料、更新費償却 |
| 管理費計 | 6,627,615 | 6,668,717 | 13,296,332 | |
| 経常費用計 | 7,917,615 | 7,966,717 | 15,884,332 | |
| 評価損益等調整前当期経常増減額 | 5,462,685 | 5,356,717 | 105,968 | |
| 当期経常増減額 | 5,462,685 | 5,356,717 | 105,968 | |
| 2. 経常外増減の部 | | | | |
| (1) 経常外収益 | | | | |
| 経常外収益計 | 0 | 0 | 0 | |
| (2) 経常外費用 | | | | |
| 経常外費用計 | 0 | 0 | 0 | |
| 当期経常外増減額 | 0 | 0 | 0 | |
| 税引前当期一般正味財産増減額 | 5,462,685 | 5,356,717 | 105,968 | |
| 法人税、住民税及び事業税 | 0 | 70,000 | 70,000 | 均等割都民区税、消費税 |
| 当期一般正味財産増減額 | 5,462,685 | 5,426,717 | 35,968 | |
| 一般正味財産期首残高 | 11,833,828 | 11,907,216 | 23,741,044 | |
| 一般正味財産期末残高 | 17,296,513 | 6,480,499 | 23,777,012 | |
| 指定正味財産増減の部 | | | | |
| 当期指定正味財産増減額 | | | | |
| 指定正味財産期首残高 | | | | |
| 指定正味財産期末残高 | | | | |
| 正味財産期末残高 | 17,296,513 | 6,480,499 | 23,777,012 | |

第4号議案 理事全員任期満了につき22名選任の件について

第5号議案 監事全員任期満了につき2名選任の件について

